

MUNICÍPIO DE JACOBINA DO PIAUÍ - PI
RELATÓRIO DE GESTÃO
CONSOLIDADO
EXERCÍCIO 2025

Versão técnica consolidada com inclusão das Secretarias de Agricultura, Esporte e Lazer, Cultura, Assistência Social e Obras e Serviços Urbanos.

Prefeito: Vanderlei Raimundo de Carvalho
Vice-Prefeito: Alex Oliveira
Jacobina do Piauí - 2026

NOTA TÉCNICA DE UTILIZAÇÃO

Natureza do documento. Este relatório consolida as informações do arquivo-base do Município e incorpora dados objetivos de acesso público referentes ao exercício de 2025, extraídos do Portal Oficial da Prefeitura, publicações oficiais do Governo do Estado, Diário Oficial e veículos regionais. As ações das Secretarias de Agricultura, Obras e Serviços Urbanos, Cultura e Esporte e Lazer já estão descritas no corpo do relatório, com datas, quantitativos, valores e fontes identificadas.

Validação interna. Os dados públicos foram incorporados como evidências de gestão. A validação final limita-se à conferência formal dos responsáveis, da classificação contábil e dos documentos comprobatórios internos, não sendo necessária nova elaboração textual pelas secretarias.

Referencial. A estrutura segue as orientações do Manual do Relatório de Gestão Consolidado do TCE-PI, aprovado pela Portaria da Presidência nº 161/2025, com ênfase em governança, resultados, metas, indicadores, transparência e linguagem acessível.

SUMÁRIO

1. Apresentação e declaração da gestão
2. Perfil do Município
3. Governança, estrutura e planejamento
4. Síntese orçamentária e fiscal
5. Secretaria Municipal de Saúde
6. Secretaria Municipal de Educação
7. Secretaria Municipal de Agricultura
8. Secretaria Municipal de Assistência Social
9. Secretaria Municipal de Obras e Serviços Urbanos
10. Secretaria Municipal de Cultura
11. Secretaria Municipal de Esporte e Lazer

13. Riscos, desafios e perspectivas
14. Matriz consolidada de resultados
15. Referências e fontes públicas

1. APRESENTAÇÃO E DECLARAÇÃO DA GESTÃO

O Relatório de Gestão Consolidado do Município de Jacobina do Piauí, referente ao exercício de 2025, apresenta os principais resultados das políticas públicas, a execução dos recursos, os desafios administrativos e as medidas adotadas para assegurar a continuidade dos serviços públicos. O documento consolida informações das áreas de Saúde, Educação, Agricultura, Assistência Social, Obras e Serviços Urbanos, Cultura, Esporte e Lazer, além da gestão administrativa e fiscal.

A Administração Municipal declara que as informações reunidas foram organizadas segundo critérios de relevância, materialidade, transparência e utilidade social. A versão definitiva deverá ser acompanhada de declaração formal do Chefe do Poder Executivo e dos responsáveis setoriais quanto à integridade e à consistência dos registros.

Principais mensagens do exercício

- Manutenção das políticas essenciais de saúde e educação, com registro de atendimentos, ações coletivas, transporte escolar, alimentação e reorganização da rede.
- Fortalecimento da agricultura familiar, especialmente por meio de feira municipal, apoio ao Garantia-Safra, ações de convivência com a estiagem e articulações para diversificação produtiva.
- Ampliação da proteção social por meio do CRAS, conferência municipal, ações itinerantes e integração com saúde e agricultura.
- Execução e articulação de obras de mobilidade, abastecimento e manutenção de infraestrutura urbana e rural.
- Promoção de atividades esportivas e culturais como instrumentos de inclusão, convivência comunitária e valorização da identidade local.

2. PERFIL DO MUNICÍPIO

Indicador	Informação
Código IBGE	2205151
População no Censo 2022	5.613 habitantes
População estimada para 2025	5.711 habitantes
Área territorial 2024	1.333,796 km ²
Densidade demográfica 2022	4,21 hab./km ²
Escolarização de 6 a 14 anos (2022)	99,58%
PIB per capita (2023)	R\$ 16.246,53
Prefeito em 2025	Vanderlei Raimundo de Carvalho

Fonte: IBGE - Cidades e Estados. Os dados corrigem inconsistências territoriais identificadas no relatório-base, que indicava área e densidade incompatíveis com o cadastro oficial.

3. GOVERNANÇA, ESTRUTURA E PLANEJAMENTO

A governança municipal deve conectar planejamento, orçamento, execução, monitoramento e prestação de contas. Para o exercício de 2025, recomenda-se que todas as secretarias apresentem resultados vinculados aos programas e ações do PPA, às prioridades da LDO e às dotações da LOA.

Estrutura administrativa consolidada

- Gabinete do Prefeito e articulação institucional
- Administração e Finanças
- Controle Interno e Ouvidoria
- Saúde
- Educação
- Agricultura
- Assistência Social
- Obras e Serviços Urbanos
- Cultura
- Esporte e Lazer
- Meio Ambiente e Defesa Civil
- Licitações, Contratos e Assessoria Jurídica

Ciclo de monitoramento recomendado

1. Definição de metas anuais por secretaria e programa.
2. Acompanhamento trimestral dos indicadores físicos e financeiros.
3. Registro das evidências: relatórios, listas, fotografias, contratos e medições.
4. Reuniões de governança para análise de desvios e adoção de correções.
5. Publicação dos resultados em formato acessível no Portal da Transparência.

4. SÍNTESE ORÇAMENTÁRIA E FISCAL

O relatório-base informou orçamento anual de R\$ 55.614.745,81, receitas realizadas de R\$ 28.775.780,85 e despesas de R\$ 26.426.949,73. Esses números devem ser conciliados com os demonstrativos contábeis finais do exercício antes do envio definitivo.



Figura 1 - Despesas por funções selecionadas, conforme quadro do relatório-base.



Figura 2 - Indicadores informados no relatório-base. O índice de educação de 21,65% exige conciliação e justificativa, pois está abaixo do mínimo constitucional de 25%; o Fundeb 70% também deve ser revisto com base no fechamento anual.

Pontos de controle fiscal

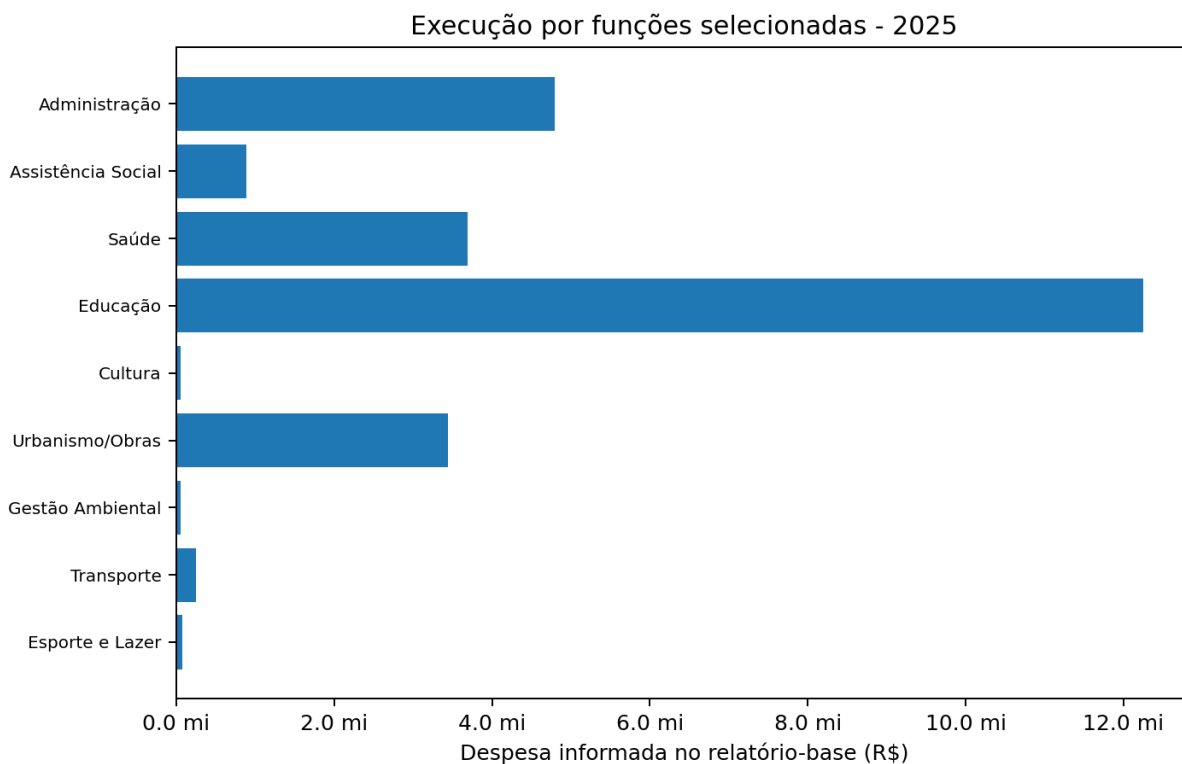
- Conferir se os valores apresentados correspondem ao exercício completo ou a período parcial.
- Recalcular os índices de Saúde, MDE, Fundeb 70%, VAAT, despesa com pessoal e endividamento.
- Demonstrar restos a pagar, disponibilidade financeira por fonte, conciliação bancária e dívida flutuante.
- Explicar variações relevantes entre orçamento inicial, atualizado, empenhado, liquidado e pago.

5. SECRETARIA MUNICIPAL DE SAÚDE

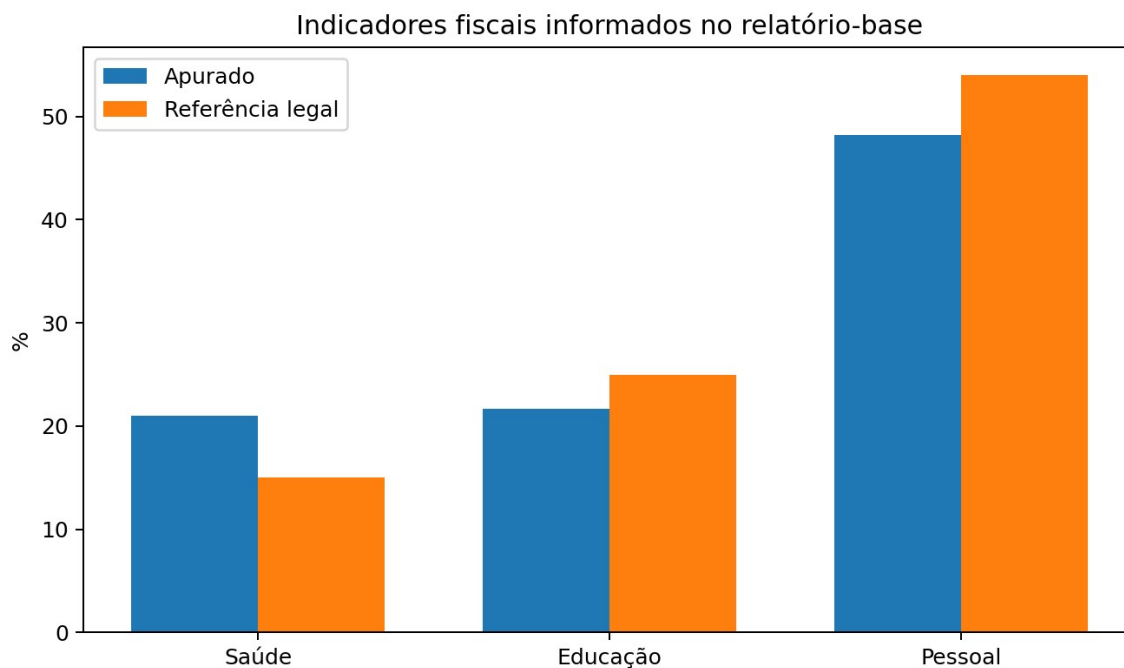
A Secretaria de Saúde apresentou o conjunto mais detalhado do relatório-base, com dados de atenção primária, odontologia, reabilitação, vigilância, regulação, SAMU, campanhas e recursos repassados.

Indicador	Resultado informado
Domicílios cadastrados	2.623
Cidadãos cadastrados	6.804
Atendimentos médicos e de enfermagem	5.939
Atendimentos odontológicos	1.652
Procedimentos individualizados	20.123
Visitas domiciliares e territoriais	20.124
Próteses dentárias	120
Atendimentos da equipe multiprofissional	678
Ocorrências do SAMU no 2º semestre	77

Resultados e desafios

Foram realizadas ações de vacinação, vigilância sanitária, controle da dengue e doença de Chagas, campanhas temáticas, mutirões, qualificação de equipes e atividades de saúde nas comunidades. Os dados devem ser conciliados com e-SUS APS, SISAB, SIOPS, CNES, sistema de regulação e Relatório Anual de Gestão.

Desafios prioritários: consistência das bases populacionais, cobertura vacinal, redução de filas, organização da assistência farmacêutica, monitoramento dos indicadores da APS e transparência dos recursos de emendas.

6. SECRETARIA MUNICIPAL DE EDUCAÇÃO

A rede municipal informou 2.047 matrículas distribuídas em escolas e creches, incluindo Educação de Jovens e Adultos, além de ações de infraestrutura, formação, transporte escolar, alimentação e monitoramento pedagógico.

Indicador	Resultado informado
-----------	---------------------

Alunos informados na rede	2.047
Professores informados	350
Funcionários informados	395
Dias letivos com merenda	203
Ônibus próprios	7
Rotas de transporte	20
Monitores do transporte	20

Entre as ações registradas estão reformas, aquisição de materiais, dois fardamentos por aluno, brinquedos para a educação infantil, utensílios, manutenção de climatização, reorganização de conselhos, Censo Escolar, acompanhamento da frequência do Bolsa Família e processo seletivo.

Pontos de validação

- Compatibilizar matrículas com o Censo Escolar/INEP.
- Separar profissionais efetivos, temporários, terceirizados e vinculados ao Fundeb.
- Apresentar IDEB, alfabetização, aprovação, abandono, distorção idade-série e frequência.
- Recalcular MDE e Fundeb com base nos anexos finais do RREO.

7. SECRETARIA MUNICIPAL DE AGRICULTURA

A política municipal de agricultura em 2025 esteve marcada pelo apoio à agricultura familiar, pelo enfrentamento da estiagem, pela promoção da produção local e pela articulação com programas estaduais e federais.

Ações identificadas em fontes públicas

Eixo	Resultado/atividade identificada
Garantia-Safra	Apoio administrativo e técnico aos agricultores; publicação local informou liberação para cerca de 870 agricultores, com atuação municipal em boletos, vistorias e laudos.
Feira da Agricultura Familiar	Realizada em junho de 2025, com participação de produtores rurais, artesãos e população; ação de valorização da produção e circulação de renda.
Meliponicultura	Participação de 15 agricultoras em intercâmbio promovido pela SAF e AME-PI para início da produção de mel de abelhas sem ferrão.
Enfrentamento da estiagem	Distribuição de cestas básicas em parceria com Assistência Social e ações de abastecimento, limpeza de barreiros, pequenas barragens e melhoria de redes de água.
Articulação comunitária	Integração com ações itinerantes e atendimento a

	comunidades rurais.
--	---------------------

Síntese conclusiva da Agricultura

A atuação municipal em 2025 combinou proteção de renda, comercialização direta, diversificação produtiva e inclusão econômica das mulheres rurais. As evidências públicas permitem registrar resultados concretos, dispensando a apresentação do capítulo como simples roteiro de preenchimento.

Ação/Programa	Data ou período	Resultado público consolidado	Fonte
Garantia-Safra	Março de 2025	Pagamento autorizado para aproximadamente 870 agricultores familiares do Município, em razão de perdas de produção decorrentes da estiagem.	Diário do Itaim; Governo do Estado/SAF
Intercâmbio em meliponicultura	6 de maio de 2025	Participação de 15 agricultoras familiares em capacitação sobre manejo de abelhas sem ferrão, diversificação produtiva, geração de renda e preservação ambiental.	Governo do Estado do Piauí - SAF
Feira da Agricultura Familiar e Forró na Feira	28 de junho de 2025	Realização de feira no Espaço Festa, reunindo produtores rurais, artesãos e população, com exposição e comercialização da produção local e programação cultural.	Cidades na Net; Cidades em Foco
Apoio à convivência com a estiagem	Exercício de 2025	Articulação municipal para atendimento às comunidades rurais, limpeza de barreiros e	Relatório-base e publicações municipais/regionais

		pequenas barragens, melhoria de redes de água e apoio social às famílias afetadas.	
--	--	--	--

Dados consolidados de acesso público

8. SECRETARIA MUNICIPAL DE ASSISTÊNCIA SOCIAL

A Secretaria de Assistência Social executou ações de proteção social básica, planejamento, participação social, atendimento itinerante e integração intersetorial.

Eixo	Ações de 2025
Planejamento e fortalecimento do SUAS	Encontro municipal realizado em janeiro de 2025 para alinhamento das equipes e organização das ações.
Participação social	Realização da 11ª Conferência Municipal de Assistência Social, em julho de 2025, no CRAS.
Atendimento nas comunidades	Programa Prefeitura em sua Comunidade, com serviços de assistência social e saúde em localidades rurais e comunidade quilombola.
Proteção em situação de estiagem	Entrega de cestas básicas e apoio às famílias afetadas, em parceria com Agricultura.
CRAS e Cadastro Único	Manutenção de atendimento social, orientação, benefícios e acesso a programas, devendo os quantitativos ser extraídos do RMA, CadÚnico e sistemas do SUAS.

Indicadores necessários

- Famílias referenciadas e acompanhadas pelo PAIF.
- atendimentos individualizados e coletivos do CRAS.
- Cadastros e atualizações do Cadastro Único.
- Benefícios eventuais concedidos, por modalidade.
- Usuários do Serviço de Convivência e Fortalecimento de Vínculos.
- Ações do Conselho Tutelar e da rede de proteção, preservado o sigilo.
- Execução física e financeira do Fundo Municipal de Assistência Social.

9. SECRETARIA MUNICIPAL DE OBRAS E SERVIÇOS URBANOS

A área de obras concentrou ações de infraestrutura urbana e rural, mobilidade, abastecimento de água, manutenção de equipamentos públicos e enfrentamento dos efeitos da estiagem.

Frente	Resultado/registo
Pavimentação urbana	Obra estadual concluída com 8.770 m ² de pavimentação asfáltica e investimento divulgado de R\$

	1.014.217; o relatório deve distinguir recursos municipais e estaduais.
Rodovia PI-143	Ordem de serviço estadual para recuperação do trecho entre Conceição do Canindé e Jacobina, com investimento anunciado de R\$ 50 milhões.
Segurança hídrica	Limpeza e desassoreamento de barreiros e pequenas barragens, melhoria de sistemas, armazenamento e ampliação de redes de distribuição.
Manutenção municipal	A função Urbanismo registrou R\$ 3.440.261,11 no quadro do relatório-base, valor a detalhar por ação, contrato, obra e fonte.
Infraestrutura educacional	Reformas e manutenção de unidades escolares e construção da Creche Mãe Ana, conforme seção da Educação.

Análise dos resultados de infraestrutura

As ações registradas demonstram integração entre investimentos municipais e estaduais. Para fins de prestação de contas, o relatório diferencia a execução direta do Município das obras estaduais que beneficiam seu território, evitando atribuição indevida de autoria financeira, mas reconhecendo o impacto local e a articulação institucional.

Obra/Ação	Situação e resultado	Valor ou dimensão	Responsável/Fonte
Recuperação da PI-143 - trecho Conceição do Canindé/Jacobina	Ordem de serviço autorizada em 8 de fevereiro de 2025 para reconstrução do trecho rodoviário.	Investimento estadual anunciado de R\$ 50 milhões.	Governo do Estado do Piauí/DER
Pavimentação asfáltica urbana	Execução de pavimentação em vias urbanas, concluída e divulgada em março de 2026 como resultado de investimento contratado no ciclo anterior.	8.770 m ² ; R\$ 1.014.217,00.	Governo do Estado do Piauí/IDEPI
Rodovia PI-457 - Jacobina/Caridade	Obra de ligação regional em estágio avançado de execução, beneficiando o povoado Juazeiro do Secundo e a	Execução física divulgada próxima de 80% em publicação oficial.	Governo do Estado do Piauí/SETRANS

	integração territorial.		
Urbanismo e manutenção municipal	Execução de serviços urbanos, manutenção, abastecimento e infraestrutura local.	Despesa por função Urbanismo informada no relatório-base: R\$ 3.440.261,11.	Relatório-base do Município
Pneus, câmaras e protetores para frota	Procedimento licitatório destinado à Prefeitura e secretarias, associado à manutenção da frota utilizada nos serviços públicos.	Valor estimado: R\$ 643.788,00.	Portal Oficial da Prefeitura - Pregão Eletrônico nº 006/2025

Dados públicos consolidados de obras e infraestrutura

10. SECRETARIA MUNICIPAL DE CULTURA

As ações culturais identificadas em 2025 envolveram valorização das tradições nordestinas, atividades escolares, eventos comunitários e integração com a economia local.

Ação	Descrição
São João das Escolas Municipais	Segunda edição realizada em julho de 2025, com apresentações de dança e valorização da cultura nordestina.
Forró na Feira	Atividade cultural vinculada à Feira da Agricultura Familiar, integrando produção, turismo, convivência e identidade local.
Mapa Cultural do Piauí	Registro de agentes culturais de Jacobina do Piauí na plataforma estadual, ampliando visibilidade e possibilidades de participação em editais.
Ornamentação natalina	Processo de contratação divulgado para enfeites e decoração de praças, prédios e vias públicas.

A função Cultura apresentou R\$ 54.845,87 no relatório-base. O fechamento deve identificar despesas próprias, recursos da Política Nacional Aldir Blanc, editais, premiações, contratações artísticas e apoio a grupos locais.

Síntese dos resultados culturais

O conjunto de ações evidencia uma política cultural integrada à educação, à agricultura familiar, à ocupação dos espaços públicos e à valorização das tradições nordestinas. A despesa funcional de Cultura informada no relatório-base foi de R\$ 54.845,87, devendo ser lida em conjunto com ações culturais executadas por outras secretarias.

Ação cultural	Data/período	Resultado consolidado	Fonte
---------------	--------------	-----------------------	-------

II São João das Escolas Municipais	11 de julho de 2025	Evento com apresentações de dança e participação das unidades da rede municipal, voltado à valorização das tradições juninas e da cultura nordestina.	Piauí em Foco
Forró na Feira	28 de junho de 2025	Programação cultural integrada à Feira da Agricultura Familiar, estimulando convivência, identidade local e circulação de público.	Cidades em Foco; Cidades na Net
Ornamentação natalina dos espaços públicos	Novembro/dezembro de 2025	Contratação destinada à ornamentação de praças, prédios administrativos e vias principais do Município.	Portal Oficial da Prefeitura - Dispensa nº 026/2025
Mapeamento e visibilidade cultural	Exercício de 2025	Presença de agentes e iniciativas locais em plataformas estaduais de cultura, ampliando o acesso a editais e redes de cooperação.	Mapa Cultural do Piauí e registros públicos

Dados públicos consolidados de cultura

11. SECRETARIA MUNICIPAL DE ESPORTE E LAZER

A Secretaria de Esporte e Lazer promoveu competições de futebol e ações de planejamento voltadas à prática esportiva, juventude, integração social e uso dos espaços públicos.

Ação	Resultado
Campeonato Municipal de Futebol 2025	Competição iniciada em março, com 10 equipes e premiação divulgada de R\$ 20 mil; final realizada em 12 de julho no Estádio Municipal, com título do River.
Copa do Interior 2025	Lançamento na localidade Morro de Dentro, ampliando a participação das comunidades rurais.
Planejamento integrado	Reunião entre equipes de Esporte, Juventude e Gestão

	para formulação de projetos e fortalecimento das políticas públicas.
Esporte e prevenção	Realização de torneio de tiro de carabina integrado à campanha Novembro Azul, em parceria com a Saúde.

A função Desporto e Lazer registrou R\$ 79.204,50 no quadro do relatório-base. A Secretaria deve detalhar premiações, arbitragem, material esportivo, transporte, manutenção de campos e quadras e apoio às equipes.

Síntese dos resultados do esporte e lazer

As ações esportivas tiveram abrangência urbana e rural, com competições organizadas pela Secretaria Municipal de Esporte e Lazer, mobilização comunitária e integração com políticas de saúde. A função Desporto e Lazer registrou R\$ 79.204,50 no quadro fiscal do relatório-base.

Ação esportiva	Período	Resultado consolidado	Fonte
Campeonato Jacobinense de Futebol 2025	Março a 12 de julho de 2025	Competição com 10 equipes. A final ocorreu no Estádio Municipal; o River venceu o Grêmio nos pênaltis. Premiação total divulgada: R\$ 20 mil.	Cidades em Foco; Cidades na Net
Copa do Interior 2025	Exercício de 2025	Competição lançada na localidade Morro de Dentro, ampliando a participação das comunidades rurais nas atividades esportivas.	Publicações regionais de acesso público
IV Copa AMVI	5 de julho de 2025	Participação da seleção/equipe de Jacobina do Piauí em competição intermunicipal, com partida registrada contra Acauã.	Portal Diário do Itaim/registro audiovisual público
Esporte integrado à promoção da saúde	Novembro de 2025	Torneio de tiro de carabina integrado às ações do Novembro Azul, com abordagem de prevenção e mobilização	Publicações municipais e regionais

		comunitária.	
--	--	--------------	--

Dados públicos consolidados de esporte e lazer

13. RISCOS, DESAFIOS E PERSPECTIVAS

Risco/desafio	Nível	Resposta recomendada
Estiagem e insegurança hídrica	Alto	Manutenção de sistemas, planejamento de contingência, articulação com Defesa Civil e monitoramento de comunidades.
Inconsistência de dados e indicadores	Alto	Responsáveis setoriais, conciliação de sistemas e rotina trimestral de validação.
Índices constitucionais abaixo do mínimo	Alto	Revisão contábil, plano de regularização e priorização de

		despesas elegíveis.
Dependência de transferências	Médio/alto	Melhoria da arrecadação própria, captação e gestão de convênios.
Infraestrutura rural dispersa	Médio/alto	Planejamento territorial, critérios de prioridade e manutenção preventiva.
Baixa institucionalização de indicadores	Médio	Painel de metas por secretaria e reuniões de governança.

14. MATRIZ CONSOLIDADA DE RESULTADOS

Área	Objetivo	Entregas 2025	Indicadores	Situação
Saúde	Ampliar acesso e prevenção	Atendimentos, visitas, vacinação, vigilância	Cobertura, produção, filas, recursos	Dados detalhados; conciliar sistemas
Educação	Garantir aprendizagem e permanência	Rede, merenda, transporte, reformas	Matrículas, fluxo, alfabetização, IDEB	Dados detalhados; revisar índices
Agricultura	Fortalecer produção e convivência com seca	Garantia-Safra, feira, meliponicultura, água	Agricultores, feiras, produção, comunidades	Evidências públicas; validar números
Assistência Social	Proteger famílias vulneráveis	CRAS, conferência, ações itinerantes, benefícios	Famílias, atendimentos, benefícios, SCFV	Quantitativos pendentes de sistemas
Obras	Melhorar infraestrutura e mobilidade	Pavimentação, água, manutenção, estradas	Obras, valores, execução, beneficiários	Separar recursos municipais/estaduais
Cultura	Valorizar identidade e agentes locais	São João, forró, mapa cultural, eventos	Público, artistas, editais, recursos	Detalhar PNAB e execução
Esporte e Lazer	Promover integração e vida saudável	Campeonato, Copa do Interior, projetos	Atletas, equipes, eventos, espaços	Detalhar despesas e público

15. REFERÊNCIAS E FONTES PÚBLICAS

- TRIBUNAL DE CONTAS DO ESTADO DO PIAUÍ. Orientações para a elaboração do Relatório de Gestão Consolidado. 1ª ed., 2025. Portaria da Presidência nº 161/2025.
- TRIBUNAL DE CONTAS DO ESTADO DO PIAUÍ. Instrução Normativa nº 01/2022 - Relatório de Gestão Consolidado.
- IBGE. Cidades e Estados - Jacobina do Piauí. Dados populacionais, territoriais, educacionais e econômicos.
- Relatório de Gestão Consolidado de Jacobina do Piauí - exercício 2025, documento-base fornecido pelo Município.
- GOVERNO DO ESTADO DO PIAUÍ. Notícias oficiais sobre agricultura familiar, meliponicultura, pavimentação, PI-143, meio ambiente e políticas estaduais no Município.
- MINISTÉRIO DA INTEGRAÇÃO E DO DESENVOLVIMENTO REGIONAL. Reconhecimento federal de situação de emergência por estiagem, janeiro de 2025.
- Publicações locais de acesso público sobre Conferência de Assistência Social, Prefeitura em sua Comunidade, Feira da Agricultura Familiar, Campeonato Municipal, Copa do Interior e ações

de abastecimento. Os dados devem ser confirmados pelos relatórios setoriais e documentos oficiais.

Fontes específicas das secretarias incorporadas

- PREFEITURA MUNICIPAL DE JACOBINA DO PIAUÍ. Portal Oficial: licitações, contratos, decretos, portarias e publicações administrativas de 2025. Disponível em: <https://jacobinadopiaui.pi.gov.br>.
- GOVERNO DO ESTADO DO PIAUÍ. SAF. Agricultoras de Jacobina do Piauí participam de intercâmbio para iniciar produção de mel de abelhas sem ferrão. Publicado em 6 maio 2025.
- GOVERNO DO ESTADO DO PIAUÍ. Pagamento do Garantia-Safra autorizado para municípios piauienses, incluindo Jacobina do Piauí. Março de 2025.
- CIDADES NA NET. Feira da Agricultura Familiar movimentou Jacobina com valorização dos produtores locais. Publicado em 29 jun. 2025.
- PIAUÍ EM FOCO. Prefeitura promove II edição do São João das Escolas Municipais. Publicado em 12 jul. 2025.
- CIDADES EM FOCO; CIDADES NA NET. Registros do Campeonato Jacobinense de Futebol 2025 e da final realizada em 12 jul. 2025.
- GOVERNO DO ESTADO DO PIAUÍ. Governador autoriza recuperação da PI-143 em Jacobina do Piauí; investimento de R\$ 50 milhões. Publicado em 8 fev. 2025.
- GOVERNO DO ESTADO DO PIAUÍ. IDEPI conclui pavimentação asfáltica em Jacobina do Piauí, com 8.770 m² e investimento de R\$ 1.014.217. Publicado em 30 mar. 2026.

PARTE II - FUNDAMENTAÇÃO JURÍDICA E INSTITUCIONAL

Referencial normativo para consolidação, execução, monitoramento e prestação de contas

A presente parte jurídica integra o Relatório de Gestão Consolidado como instrumento de demonstração da legalidade, legitimidade, economicidade e efetividade da atuação municipal. Não se limita à enumeração de normas: relaciona cada fundamento jurídico às providências administrativas, aos controles e às evidências que devem acompanhar a prestação de contas.

A Constituição Federal submete a Administração aos princípios da legalidade, impessoalidade, moralidade, publicidade e eficiência, além de atribuir ao controle externo e ao sistema de controle interno a fiscalização contábil, financeira, orçamentária, operacional e patrimonial. No âmbito municipal, a prestação de contas deve permitir aferir não apenas quanto foi gasto, mas por que, para quem, com qual resultado e mediante qual procedimento.

O Relatório de Gestão Consolidado deve guardar coerência com a Instrução Normativa TCE-PI nº 01/2022 e com o Manual aprovado pela Portaria da Presidência nº 161/2025, apresentando visão estratégica, governança, resultados, riscos, perspectivas e informações de todas as unidades abrangidas pela unidade apresentadora.

- Constituição Federal: arts. 31, 37, 70 a 75, 165 a 169 e disposições setoriais.
- Lei nº 4.320/1964: orçamento, execução, contabilidade e balanços.
- Lei Complementar nº 101/2000: planejamento, transparência, metas, limites e responsabilidade fiscal.
- Lei nº 14.133/2021: planejamento, seleção, contratação, gestão e fiscalização contratual.
- Lei nº 12.527/2011: transparência ativa e acesso à informação.
- Normas setoriais de saúde, educação, assistência, agricultura, cultura, esporte, obras e meio ambiente.

16. PLANEJAMENTO GOVERNAMENTAL E VINCULAÇÃO AO PPA, LDO E LOA

A legitimidade da despesa pública exige compatibilidade com o planejamento. O PPA define programas e objetivos de médio prazo; a LDO seleciona prioridades e disciplina a elaboração e execução orçamentária; e a LOA estima receitas e fixa despesas. O relatório deve demonstrar a cadeia: problema público, objetivo, ação orçamentária, meta, execução financeira, entrega e impacto.

A inclusão de ações não previstas ou insuficientemente dotadas depende dos instrumentos legalmente adequados de alteração orçamentária. Créditos adicionais devem indicar autorização, fonte e justificativa, observando a Lei nº 4.320/1964 e as regras da LDO e da LOA municipal.

Para cada secretaria, o quadro de desempenho deve conter a meta anual aprovada, a meta revisada quando houver alteração formal, o resultado alcançado e a justificativa para desvios. Metas genéricas, sem unidade de medida e sem linha de base, devem ser aprimoradas no ciclo seguinte.

6. Identificar programa e ação do PPA/LOA.
7. Associar produto, unidade de medida e meta física.
8. Apurar dotação inicial, atualizada, empenhada, liquidada e paga.
9. Indicar entregas, beneficiários e localização.
10. Explicar desvios e registrar providências corretivas.

17. RESPONSABILIDADE FISCAL E SUSTENTABILIDADE DAS POLÍTICAS PÚBLICAS

A Lei de Responsabilidade Fiscal exige ação planejada e transparente, prevenção de riscos e correção de desvios capazes de afetar o equilíbrio das contas públicas. O relatório deve explicar a evolução das receitas, despesas, pessoal, dívida, restos a pagar, disponibilidade de caixa e compromissos continuados.

A criação, expansão ou aperfeiçoamento de ação governamental que acarrete aumento de despesa deve observar estimativa de impacto e compatibilidade orçamentária. Despesas obrigatórias continuadas e benefícios tributários exigem cautelas específicas. A consolidação deve apontar atos relevantes, metodologia, premissas e medidas compensatórias quando cabíveis.

No fechamento de 2025, merecem revisão especial os índices de educação e Fundeb apresentados no relatório-base, os quais aparentam estar abaixo das referências legais. A versão definitiva deve utilizar os demonstrativos finais e esclarecer se os números eram parciais, se houve reclassificação ou se será necessário plano de regularização.

- Monitoramento bimestral da receita e programação financeira.
- Controle da despesa com pessoal e medidas tempestivas de recondução.
- Disponibilidade por fonte para cobertura de restos a pagar.
- Avaliação de renúncias, subsídios, parcelamentos e créditos a receber.
- Notas explicativas sobre passivos, contingências e compromissos futuros.

18. TRANSPARÊNCIA, ACESSO À INFORMAÇÃO, PROTEÇÃO DE DADOS E CONTROLE SOCIAL

A publicidade dos atos administrativos é princípio constitucional e condição para o controle social. A Lei de Acesso à Informação determina transparência ativa sobre estrutura, despesas, transferências, licitações, contratos, programas, ações e respostas às perguntas frequentes. A LRF exige ampla divulgação dos instrumentos de planejamento e relatórios fiscais, inclusive em meios eletrônicos.

A divulgação deve ser tempestiva, íntegra, pesquisável e acessível. Publicar arquivo incompleto, imagem sem possibilidade de busca ou informação sem atualização compromete a efetividade da transparência. O relatório deve indicar o endereço do Portal, a periodicidade de atualização, o canal de ouvidoria e os resultados dos pedidos de informação.

A proteção de dados pessoais deve coexistir com a transparência. Informações nominativas de usuários de saúde, assistência, crianças e adolescentes não devem ser expostas. Devem ser utilizados dados agregados, anonimização e controle de acesso, respeitando a finalidade pública e a necessidade.

- Portal da Transparência atualizado e com dados abertos.
- Publicação do RGC e anexos em formato pesquisável.
- Ouvidoria com protocolo, prazos e estatísticas.
- Audiências públicas e conselhos com atas e deliberações.
- Política de privacidade, segurança da informação e gestão de incidentes.

REFERÊNCIAS JURÍDICAS COMPLEMENTARES

- Constituição da República Federativa do Brasil de 1988.
- Lei nº 4.320, de 17 de março de 1964 - normas gerais de direito financeiro.
- Lei Complementar nº 101, de 4 de maio de 2000 - Lei de Responsabilidade Fiscal.
- Lei nº 14.133, de 1º de abril de 2021 - Licitações e Contratos Administrativos.
- Lei nº 12.527, de 18 de novembro de 2011 - Lei de Acesso à Informação.
- Lei nº 13.709, de 14 de agosto de 2018 - Lei Geral de Proteção de Dados Pessoais.
- Lei nº 8.080, de 19 de setembro de 1990, e Lei nº 8.142, de 28 de dezembro de 1990 - SUS.
- Lei Complementar nº 141, de 13 de janeiro de 2012 - financiamento e transparência da saúde.
- Lei nº 9.394, de 20 de dezembro de 1996 - Diretrizes e Bases da Educação.
- Lei nº 14.113, de 25 de dezembro de 2020 - Fundeb.
- Lei nº 8.742, de 7 de dezembro de 1993 - Lei Orgânica da Assistência Social.
- Lei nº 13.019, de 31 de julho de 2014 - parcerias com organizações da sociedade civil.
- Lei nº 11.947, de 16 de junho de 2009 - alimentação escolar e agricultura familiar.
- Lei nº 8.171, de 17 de janeiro de 1991 - política agrícola.
- Lei nº 9.615, de 24 de março de 1998 - normas gerais sobre desporto.
- Instrução Normativa TCE-PI nº 01/2022 - composição do RGC.
- Portaria da Presidência TCE-PI nº 161/2025 - Manual de Orientações para elaboração do RGC.

Observação: devem ser acrescentadas as leis municipais de estrutura administrativa, fundos, conselhos, planos, benefícios, contratação temporária, premiações, uso de máquinas e demais normas locais aplicáveis, após fornecimento ou localização oficial.

ANEXO II - EVIDÊNCIAS VISUAIS E ESTATÍSTICAS SETORIAIS

Slides selecionados do relatório original de Saúde e Educação, incorporados como evidência complementar do exercício de 2025.

Critério de seleção. Foram incorporados os slides que contêm indicadores, quantitativos, estrutura organizacional, metas, dados de cobertura, execução financeira, composição da rede, transporte, alimentação escolar e resultados pedagógicos. As imagens preservam a apresentação original e devem ser lidas em conjunto com a análise técnica e jurídica do relatório consolidado.

A. SECRETARIA MUNICIPAL DE SAÚDE - SLIDES COM DADOS E ESTATÍSTICAS

RELATÓRIO 2º SEMESTRE
2025



Região de Saúde: IX Regional de Saúde de Picos

Território do Desenvolvimento do Piauí: Vale da Chapada do Itaim

População: 5.613 habitantes. IBGE (estimativa 2022)

Densidade: 1.443/Km²

Área: 4Km²



Perfil territorial, população e regionalização da saúde.



Apreciação pelo Conselho Municipal de Saúde e calendário dos relatórios.

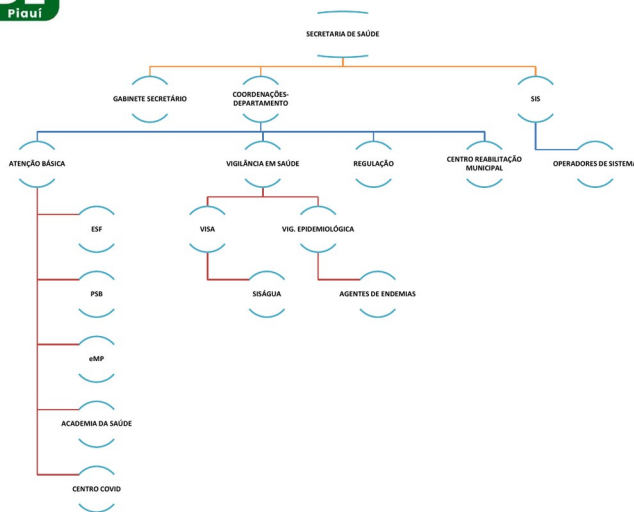

Estrutura organizacional da Secretaria Municipal de Saúde.



RELATÓRIO 2º SEMESTRE 2025

**DOMICÍLIOS
CADASTRADOS**

2.623

**CIDADÃOS
CADASTRADOS**

6.804

Domicílios e cidadãos cadastrados.

RELATÓRIO 2º SEMESTRE 2025



• ATENDIMENTOS INDIVIDUAL (MÉD. E ENF.)	4.830	5.939
• ATIVIDADE COLETIVA	299	
• VACINAÇÃO	672	
• PROCEDIMENTOS INDIVIDUALIZADOS	20.123	
• VISITAS DOMICILIARES E TERRITORIAL	20.124	



Atendimentos individuais, atividades coletivas, vacinação, procedimentos e visitas.

RELATÓRIO 2º SEMESTRE 2025



• ATENDIMENTOS INDIVIDUAL (ODONTOLÓGICO)	1.652
• PRÓTESE DENTÁRIA	120 Uni
• eMP	678

Atendimentos odontológicos, próteses dentárias e equipe multiprofissional.

RELATÓRIO 2º SEMESTRE 2025



ORTESE E PROTESE

			
04	08	03	01

Órteses e próteses disponibilizadas.

RELATÓRIO 2º SEMESTRE 2025



• FONODIOLOGA	2.000
• PSICOLOGA	2.958
• TERAPEUTA OCUPACIONAL	466
• PEDAGOGA	1.817
• NUTRICIONISTA	680
• FISIOTERAPEUTA	394

Produção dos profissionais da equipe multiprofissional.

RELATÓRIO 2º SEMESTRE 2025



VIGILÂNCIA SANITÁRIA



Indicadores da Vigilância Sanitária.

RELATÓRIO 2º SEMESTRE 2025



DENGUE

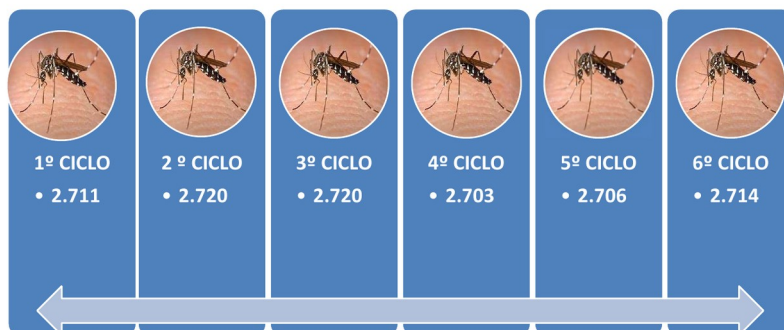

Ciclos de ações de combate à dengue.

RELATÓRIO 2º SEMESTRE 2025

DOENÇA DE CHAGAS

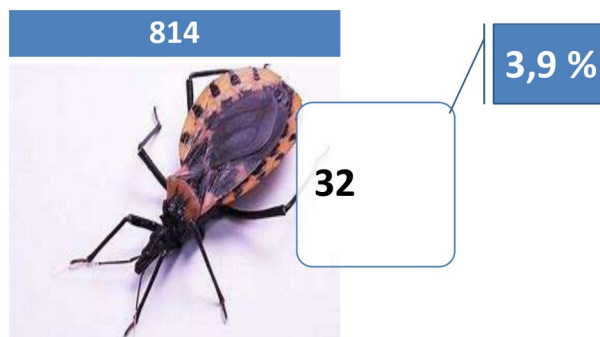

Indicadores relacionados à doença de Chagas.

RELATÓRIO 2º SEMESTRE 2025

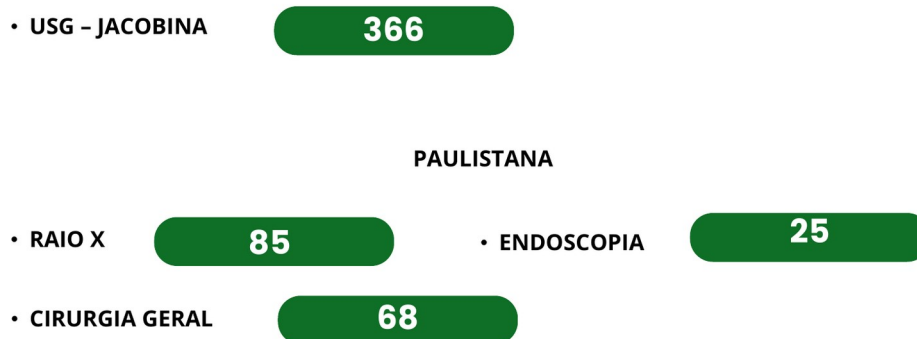

Exames, procedimentos e atendimentos regulados.

RELATÓRIO 2º SEMESTRE 2025



SAMU



Ocorrências do SAMU no segundo semestre.

RELATÓRIO 2º SEMESTRE 2025



Recursos repassados para custeio da saúde.

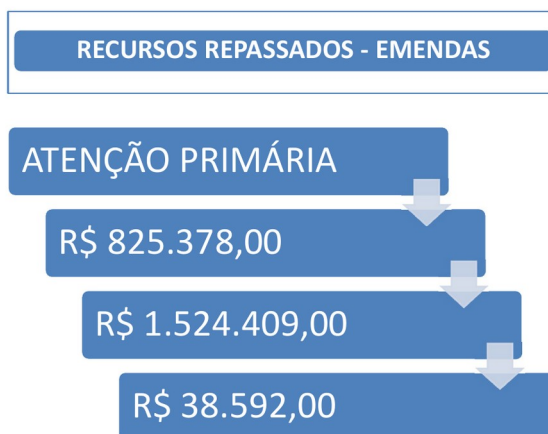

Recursos repassados por emendas para atenção primária.

B. SECRETARIA MUNICIPAL DE EDUCAÇÃO - SLIDES COM DADOS E ESTATÍSTICAS

APRESENTAÇÃO

A Secretaria Municipal de Educação de Jacobina do Piauí, **sob a liderança do secretário Miqueias Rodrigues de Oliveira** e com total apoio **do prefeito Vanderlei Carvalho e Vice Alex Oliveira**, apresenta o relatório de cumprimento das metas referente ao ano de 2025.

Foram feitos investimentos significativos para reestruturar e modernizar a rede municipal de ensino, destacando-se reformas nas escolas, continuação do Ensino integral, reorganização do ensino, dentre outras ações importantes que garantam o sucesso da Educação Municipal.

Nossa rede é formada por:

1001 alunos integrais com lanche, almoço e lanche de qualidade,

1046 de EJA, com transporte escolar para 90% deles.

154 Colaboradores efetivos

187 Colaboradores contratados



Apresentação da Secretaria e síntese da rede municipal de ensino.

Cumprimento das metas Propostas para 2025

- Melhoramos, Reformamos e Ampliamos os espaços escolares
- Equipamos as escolas com recursos tecnológicos e pedagógicos.
- Elevamos o desempenho acadêmico da rede de ensino.
- Promovemos a formação continuada para profissionais da rede.
- Oferecemos Transporte escolar de qualidade e com responsabilidade.
- Promovemos encontros pedagógicos com os professores da rede municipal.
- Firmamos parcerias com órgãos Públicos para ações coletivas.
- Participamos de ações/eventos promovidos por outros órgãos.
- Incentivamos atividades culturais nas escolas.
- **Valorizar/bonificar/premiar os profissionais que conseguiram atingir suas metas.**
- Mantemos um bom clima escolar em todos os espaços que se faz Educação
- Trazemos inovações que melhoraram o ensino aprendizagem, elevou os índices educacionais e facilitou a vida dos profissionais.



Cumprimento das metas propostas para 2025.

Nome da escola	Nº de alunos	Nº de Professores	Nº de funcionários
Escola Mun. Jose cazuzza	189(129 EJA)	45	50
Escola Mun. Maria Emilia(EJA)	720	40	43
Escola Mun. Pedra Redonda	266(156 EJA)	47	52
U. E. Petronio Portela	267	47	52
U.E. Severo Rocha	271	57	60
Escola Mun. Teresa de Jesus	57(26 EJA)	24	30
Escola Mun. Tomas Alcino	25(14 EJA)	7	10
Creche Mun. Mãe Ana	40	26	28
Creche Mun. Pequeno Príncipe	92	27	35
Creche Mun. Tia Araci	120	31	36
Total geral	2047	350	395

Composição da rede: escolas, alunos, professores e funcionários.

INFRAESTRUTURA

- Reforma em todas as escolas Municipais.
- Detetização em todas as escolas
- Atendimento de alunos em recomposição de aprendizagens
- Aquisição de kit alunos, Kit refeitório, fogões industrial, bebedouros, colchões, entre outros materiais necessários ao bom andamento da escola e para atender melhor nossos alunos.
- Aquisição de brinquedos para as escolas de Educação Infantil.
- Aquisição de utensílios de cozinhas para todas as escolas.
- Adequação e manutenção das instalações elétricas das escolas.
- Manutenção constantes nas climatizações das escolas.
- Parceria com Secretaria de Assistência social/ Conselho Tutelar para ajustes de condutas disciplinares, social e frequência escolar;
- Distribuição de 02 fardamentos completos para todos os alunos regulares da rede
- Construção da Creche Mae Ana.

3 - AÇÕES ADMINISTRATIVAS

- Criação de Leis: Criação do Fundo Municipal de Educação – 096/2025; Criação da Lei de novos Cargos – 090/2025; entre outras.
- Renovação dos conselhos: Cacs-Fundeb, CAE, CME e Conselhos Escolares-UEX
- Inserção das informações do Censo Escolar do INEP (alunos, profissionais escolares, transporte escolar e alunos PCDs)
- Acompanhamento e registro da Frequência escolar do Programa Bolsa Família a cada bimestre.
- Gerenciamento do Sistema de Monitoramento Escolar da rede municipal
- Realização de 01 processo seletivo para contratação de profissionais (professor, vigias, zelador, merendeira, cuidador apoio AEE, auxiliar de sala, assistente escolar, motorista, entre outros)



Ações administrativas e gestão educacional.

ORGANIZAÇÃO E GESTÃO DA REDE

- Reuniões de alinhamento com gestores escolares.
- Acompanhamento técnico às unidades de ensino.
- Integração entre Secretaria e escolas para execução do planejamento.
- Ações voltadas à melhoria contínua dos índices educacionais



Organização e gestão da rede municipal.

Índices educacionais – 66 alunos

Avaliação de Entrada 2025

Percentual de estudante(s) por perfil de leitor

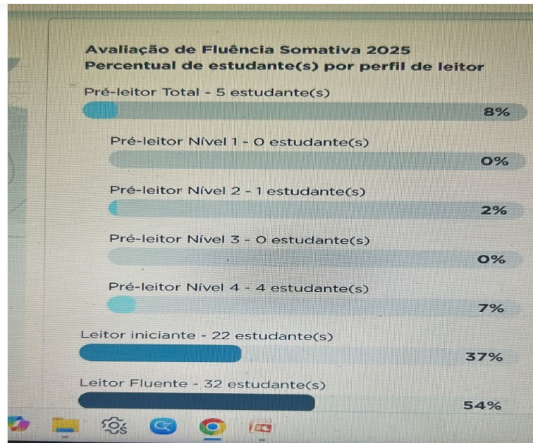
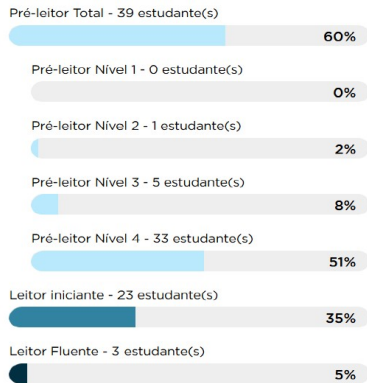

Indicadores educacionais de leitura e fluência.



Reconhecimento educacional - Selo Ouro.

MERENDA ESCOLAR



- **Atende às exigências do PNAE:**
 - ✓ Valor calórico adequado por faixa etária
 - ✓ Baixo uso de processados
- **Acompanhamento mensal por nutricionista**
- **Aceitação alimentar: Positiva das escolas**
- **Dias letivos com merenda servida: 203 dias**

Indicadores e diretrizes da merenda escolar.

AÇÕES DO TRANSPORTE ESCOLAR



➤ FROTA

Própria: 07 ônibus para transporte de alunos; 01 mobi

Terceirizada: 11 ônibus grandes; 01 micro-ônibus, 01 veículo (Hilux Cab.

Dupla, 01 veículo pequeno para transporte de alunos

Monitores do transporte escolar: 20 monitores

Rotas: 20

Motoristas: 20

Coordenador de transporte escolar: 01

Frota, rotas, motoristas e monitores do transporte escolar.



RELATÓRIO DE GESTÃO CONSOLIDADO
ANO/2025

MUNICIPIO DE JACOBINA - PI
FEVEREIRO DE 2025



APRESENTAÇÃO

O Relatório de Gestão Consolidado - RGC, integra a prestação de contas do governo municipal, referente ao exercício financeiro de 2025, período de gestão do Prefeito Municipal, em conformidade com a Instrução Normativa de nº 01/2022 do Tribunal de Contas do Estado do Piauí, emitida em 31 de março de 2022.

O presente documento preza pela demonstração de forma organizada, dos atos praticados pela administração pública municipal constituinte, possibilitando uma visão clara das atividades desempenhadas, evidenciando os resultados alcançados e apontando medidas necessárias para o futuro, oportunizando à População do município e a quem interessar este relatório, acompanhar de forma transparente e participativa as ações da gestão municipal, observando o princípio da publicidade.

No ano de 2025 a gestão municipal, superando desafios nos aspectos econômicos, social e cultural, firmou seus passos rumo ao desenvolvimento sustentável e democrático, agiu com responsabilidade gerencial de recursos públicos, fornecendo os serviços essenciais à dignidade da pessoa humana e implementou políticas públicas inovadoras para a então realidade do município, prezando pelo bem comum e o interesse público.



2025 >>>>>>

PREFEITO: VANDERLEI CARVALHO
VICE: ALEX OLIVEIRA

RELATÓRIO 2º SEMESTRE 2025



SECRETÁRIA: EDNA MARIA



RELATÓRIO 2º SEMESTRE 2025



Região de Saúde: IX Regional de Saúde de Picos

Território do Desenvolvimento do Piauí: Vale da Chapada do Itaim

População: 5.613 habitantes. IBGE (estimativa 2022)

Densidade: 1.443/Km²

Área: 4Km²



RELATÓRIO 2º SEMESTRE
2025
CONTROLE SOCIAL

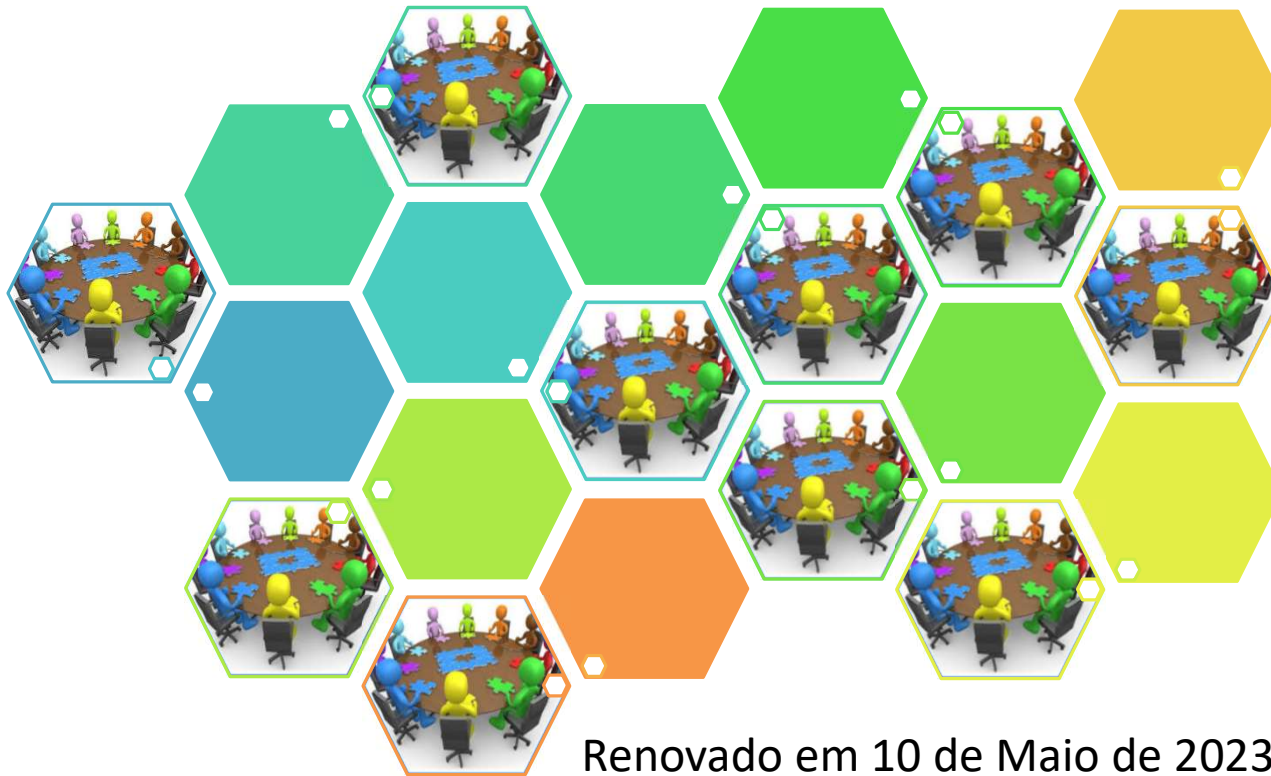

Renovado em 10 de Maio de 2023

RELATÓRIO 2º SEMESTRE 2025



RELATÓRIO 2º SEMESTRE 2025



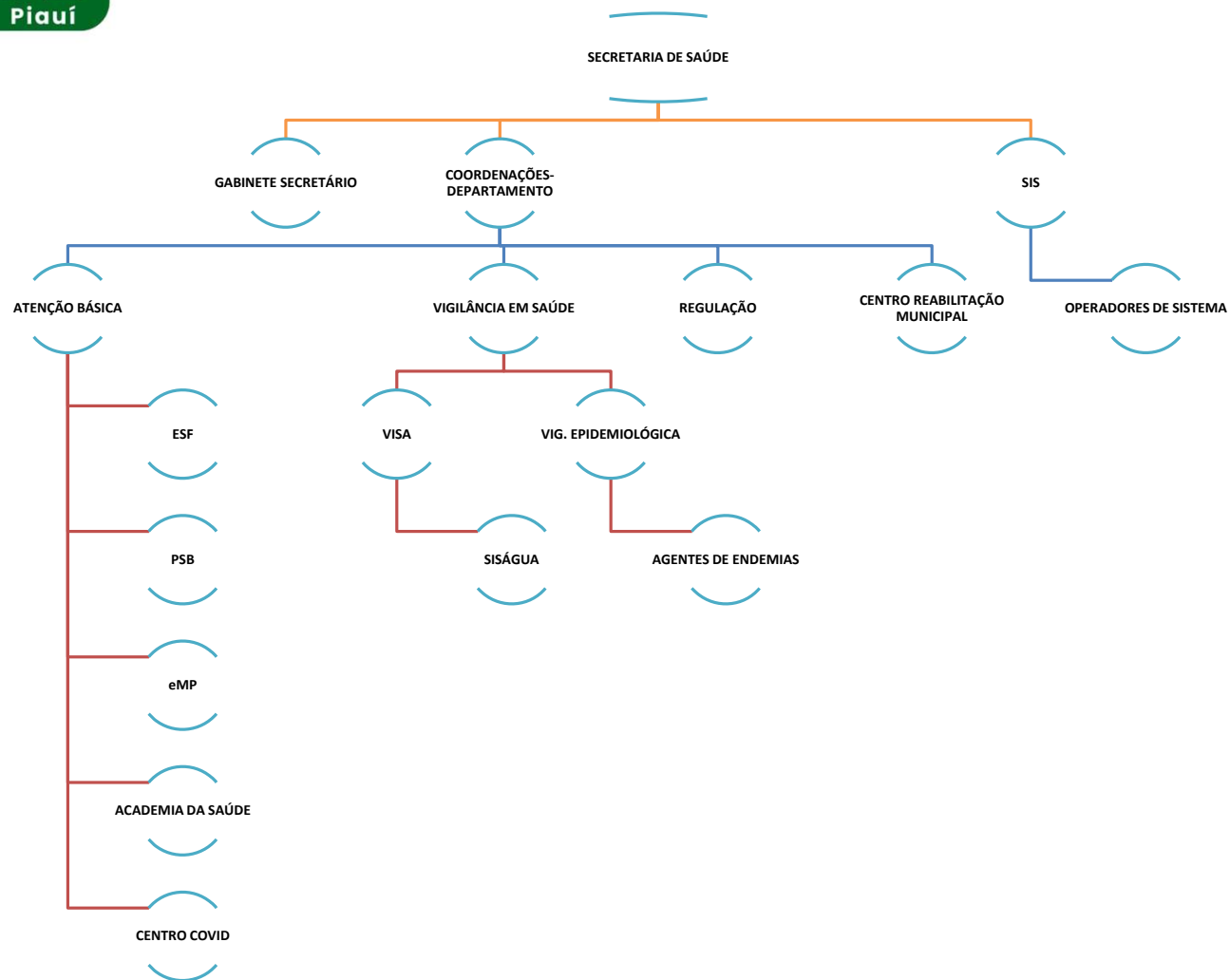



RELATÓRIO 2º SEMESTRE 2025

**DOMICÍLIOS
CADASTRADOS**

2.623

**CIDADÃOS
CADASTRADOS**

6.804

RELATÓRIO 2º SEMESTRE 2025



• ATENDIMENTOS INDIVIDUAL (MÉD. E ENF.)

4.830

5.939

• ATIVIDADE COLETIVA

299

• VACINAÇÃO

672

• PROCEDIMENTOS INDIVIDUALIZADOS

20.123

• VISITAS DOMICILIARES E TERRITORIAL

20.124



RELATÓRIO 2º SEMESTRE 2025



• ATENDIMENTOS INDIVIDUAL (ODONTOLÓGICO)

1.652

• PRÓTESE DENTÁRIA

120 Uni

• eMP

678

RELATÓRIO 2º SEMESTRE 2025

ORTESE E PROTESE

			
04	08	03	01

RELATÓRIO 2º SEMESTRE 2025



• FONODIOLOGA

2.000

• PSICOLOGA

2.958

• TERAPEUTA OCUPACIONAL

466

• PEDAGOGA

1.817

• NUTRICIONISTA

680

• FISIOTERAPEUTA

394

RELATÓRIO 2º SEMESTRE 2025

VIGILÂNCIA SANITÁRIA



RELATÓRIO 2º SEMESTRE 2025

DENGUE

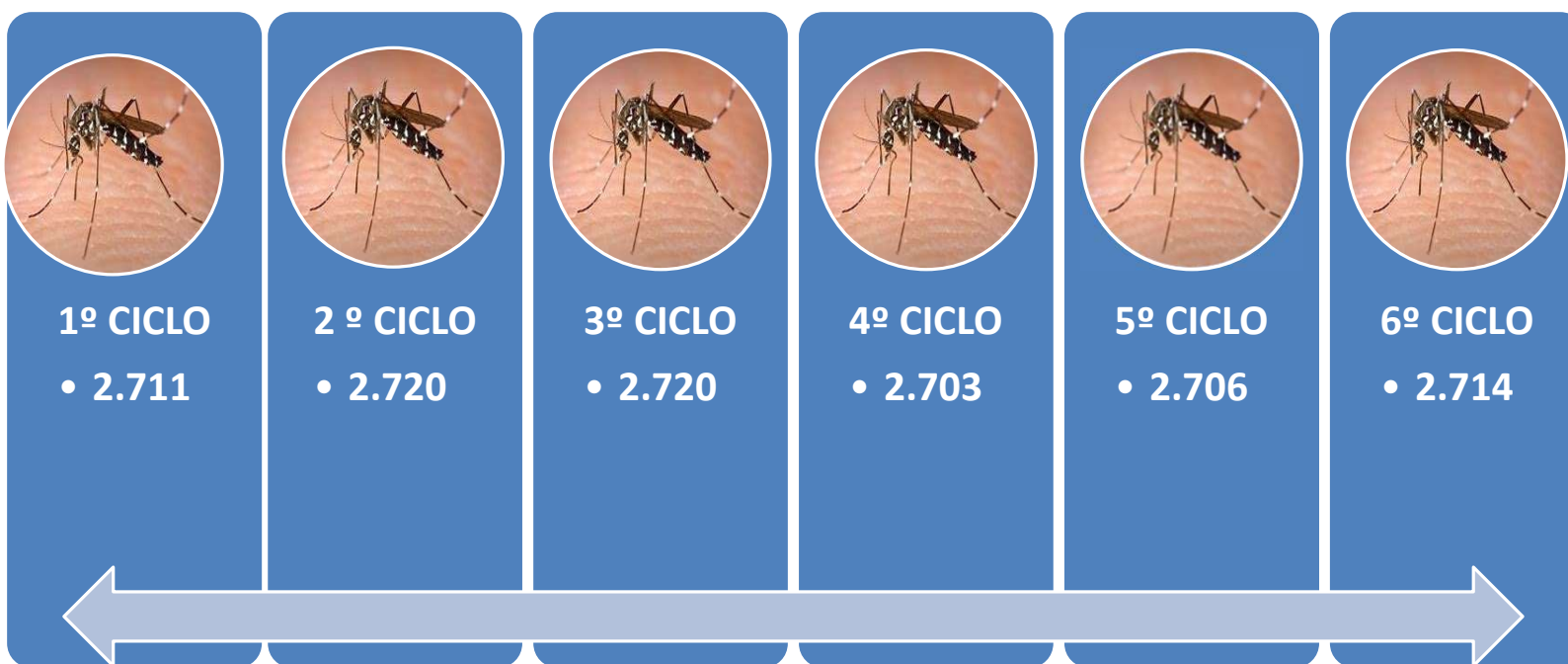

RELATÓRIO 2º SEMESTRE 2025

DOENÇA DE CHAGAS

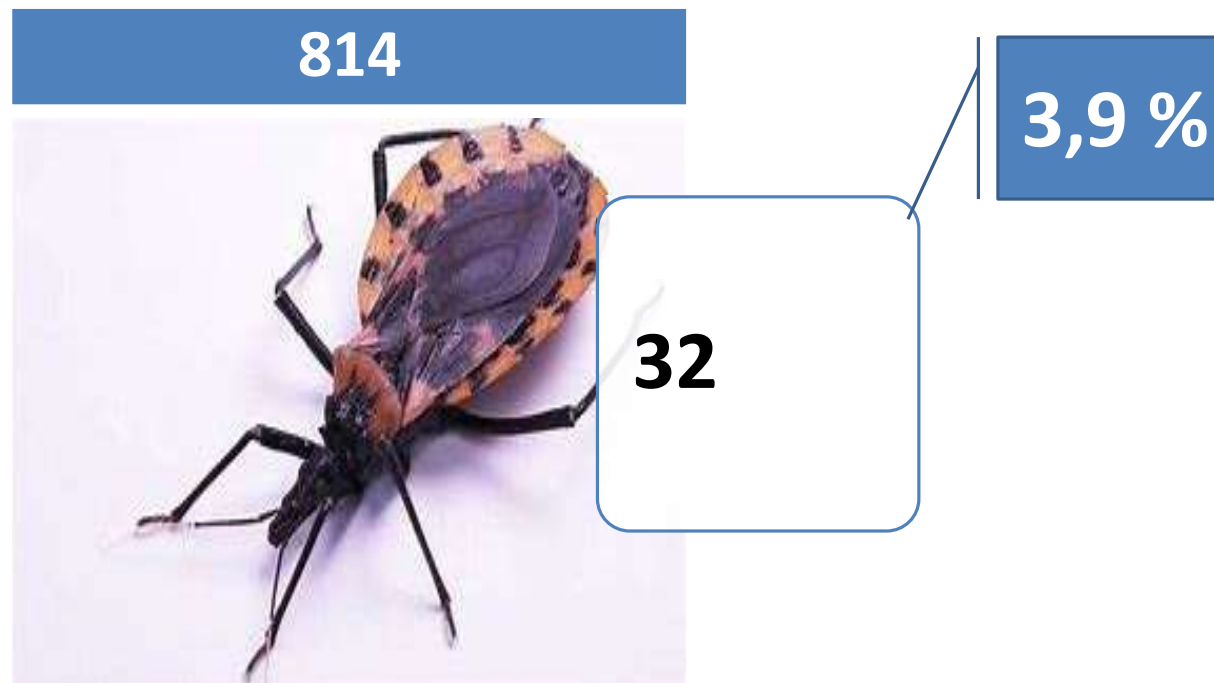

RELATÓRIO 2º SEMESTRE 2025



• USG - JACOBINA

366

PAULISTANA

• RAIO X

85

• ENDOSCOPIA

25

• CIRURGIA GERAL

68

RELATÓRIO 2º SEMESTRE 2025



SAMU



Ações e atividades realizadas



SECRETARIA MUNICIPAL DE
SAÚDE
Jacobina do Piauí



JUL



Equipe urgência e Samu em capacitação de suporte avançado de vida



Realizado a conferência municipal de saúde



Reunião com as equipes da ESF sobre ações e indicadores



Entrega de equipamentos para as equipes.



AGO



CER



BRASIL SORRIDENTE



HIPERDIA

Realização de:

- ✓ Exame médico (pré-diabético);
- ✓ Encaminhamento para avaliação de Retinopatia Diabética;
- ✓ Realização de exame eletrocardiograma;
- ✓ Lanche da tarde e conversa com nutricionista.
- ✓ Solicitações de exames laboratoriais e marcações;
- ✓ Aferição de pressão, glicemia e medidas antropométrica;
- ✓ Atualização de caderneta de vacina do adulto e idoso;

Local: UBS Pedra Redonda
Data: 27/08 às 14:00h

AGO



SET



Seminário APS nos territórios em Teresina



Entrega de kits ACS e ACE no curso mais saúde com agente



Aula de Zumba na academia em saúde



Encontro de imunização e microplanejamento em Paulistana

SET



Ações setembro amarelo

52 Mulheres

- Mutirão varizes - Marcolândia

SET



CÃO

• 1.027

GATO

• 515

TOTAL

1.542

1.252

1.542

123%

OUT



Saúde na comunidade - Ferramenta

Saúde recebeu uma camionete e uma ambulância



Forró da saúde - vila pedra redonda

Mutirão de mamografia



OUT



OUT



CAMPANHA DE MULTIVACINAÇÃO

185



NOV



Forum comunitário selo UNICEF



Ação com adolescentes



Reunião Pacto pela saúde Paulistana



Novembro Azul

DEZ



Reunião de alinhamento com coordenadores



Sala de espera Dezembro Vermelho e laranja



Vacina contra VSR causador de bronquiolite

Forum nacional de gestores para pessoa com deficiência



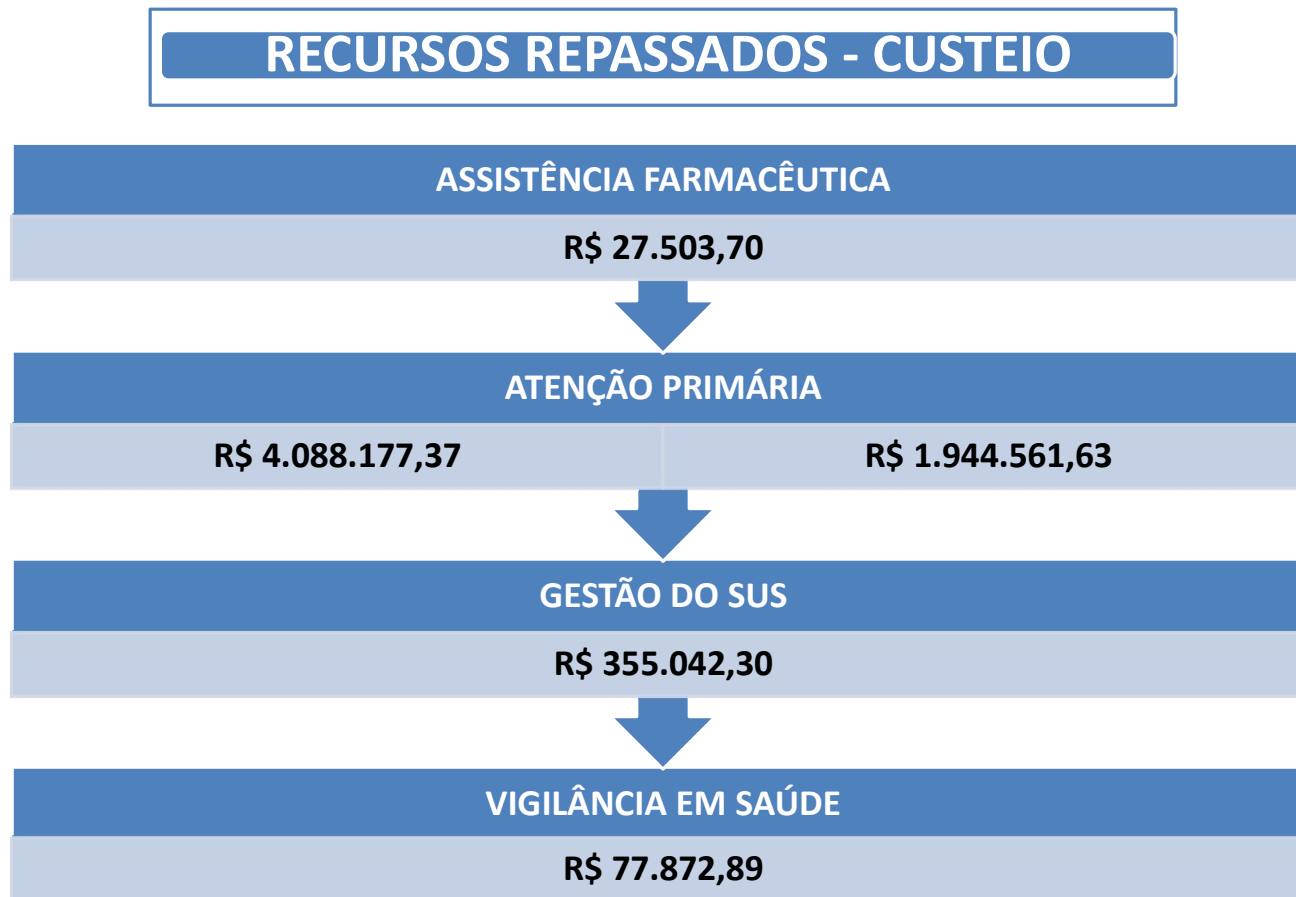

RECURSOS REPASSADOS - EMENDAS

ATENÇÃO PRIMÁRIA

R\$ 825.378,00

R\$ 1.524.409,00

R\$ 38.592,00





SECRETARIA MUNICIPAL DE EDUCAÇÃO

JACOBINA DO PIAUÍ

Prefeitura Municipal de Jacobina do Piauí
Segue Avançando!

APRESENTAÇÃO

A Secretaria Municipal de Educação de Jacobina do Piauí, **sob a liderança do secretário Miqueias Rodrigues de Oliveira** e com total apoio do **prefeito Vanderlei Carvalho e Vice Alex Oliveira**, apresenta o relatório de cumprimento das metas referente ao ano de 2025.

Foram feitos investimentos significativos para reestruturar e modernizar a rede municipal de ensino, destacando-se reformas nas escolas, continuação do Ensino integral, reorganização do ensino, dentre outras ações importantes que garantam o sucesso da Educação Municipal.

Nossa rede é formada por:

1001 alunos integrais com lanche, almoço e lanche de qualidade,

1046 de EJA, com transporte escolar para 90% deles.

154 Colaboradores efetivos

187 Colaboradores contratados



Cumprimento das metas Propostas para 2025

- Melhoramos, Reformamos e Ampliamos os espaços escolares
- Equipamos as escolas com recursos tecnológicos e pedagógicos.
- Elevamos o desempenho acadêmico da rede de ensino.
- Promovemos a formação continuada para profissionais da rede.
- Oferecemos Transporte escolar de qualidade e com responsabilidade.
- Promovemos encontros pedagógicos com os professores da rede municipal.
- Firmamos parcerias com órgãos Públicos para ações coletivas.
- Participamos de ações/eventos promovidos por outros órgãos.
- Incentivamos atividades culturais nas escolas.
- **Valorizar/bonificar/premiar os profissionais que conseguiram atingir suas metas.**
- Mantemos um bom clima escolar em todos os espaços que se faz Educação
- Trazemos inovações que melhoraram o ensino aprendizagem, elevou os índices educacionais e facilitou a vida dos profissionais.



Equipe Técnica/Pedagógica das escolas



Nome da escola	Nº de alunos	Nº de Professores	Nº de funcionários
Escola Mun. Jose cazuza	189(129 EJA)	45	50
Escola Mun. Maria Emilia(EJA)	720	40	43
Escola Mun. Pedra Redonda	266(156 EJA)	47	52
U. E. Petronio Portela	267	47	52
U.E. Severo Rocha	271	57	60
Escola Mun. Teresa de Jesus	57(26 EJA)	24	30
Escola Mun. Tomas Alcino	25(14 EJA)	7	10
Creche Mun. Mãe Ana	40	26	28
Creche Mun. Pequeno Príncipe	92	27	35
Creche Mun. Tia Araci	120	31	36
Total geral	2047	350	395

INFRAESTRUTURA

- Reforma em todas as escolas Municipais.
- Detetização em todas as escolas
- Atendimento de alunos em recomposição de aprendizagens
- Aquisição de kit alunos, Kit refeitório, fogões industrial, bebedouros, colchões, entre outros materiais necessários ao bom andamento da escola e para atender melhor nossos alunos.
- Aquisição de brinquedos para as escolas de Educação Infantil.
- Aquisição de utensílios de cozinhas para todas as escolas.
- Adequação e manutenção das instalações elétricas das escolas.
- Manutenção constantes nas climatizações das escolas.
- Parceria com Secretaria de Assistência social/ Conselho Tutelar para ajustes de condutas disciplinares, social e frequência escolar;
- Distribuição de 02 fardamentos completos para todos os alunos regulares da rede
- Construção da Creche Mae Ana.



3 - AÇÕES ADMINISTRATIVAS

- Criação de Leis: Criação do Fundo Municipal de Educação – 096/2025; Criação da Lei de novos Cargos – 090/2025; entre outras.
- Renovação dos conselhos: Cacs-Fundeb, CAE, CME e Conselhos Escolares-UEX
- Inserção das informações do Censo Escolar do INEP (alunos, profissionais escolares, transporte escolar e alunos PCDs)
- Acompanhamento e registro da Frequência escolar do Programa Bolsa Família a cada bimestre.
- Gerenciamento do Sistema de Monitoramento Escolar da rede municipal
- Realização de 01 processo seletivo para contratação de profissionais (professor, vigias, zelador, merendeira, cuidador apoio AEE, auxiliar de sala, assistente escolar, motorista, entre outros)



ORGANIZAÇÃO E GESTÃO DA REDE

- Reuniões de alinhamento com gestores escolares.
- Acompanhamento técnico às unidades de ensino.
- Integração entre Secretaria e escolas para execução do planejamento.
- Ações voltadas à melhoria contínua dos índices educacionais



Índices educacionais – 66 alunos

Avaliação de Entrada 2025

Percentual de estudante(s) por perfil de leitor

Pré-leitor Total - 39 estudante(s)

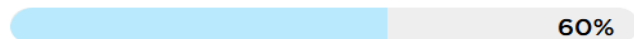

Pré-leitor Nível 1 - 0 estudante(s)

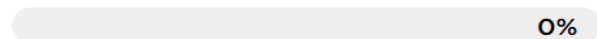

Pré-leitor Nível 2 - 1 estudante(s)

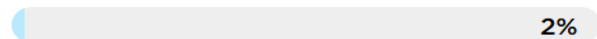

Pré-leitor Nível 3 - 5 estudante(s)

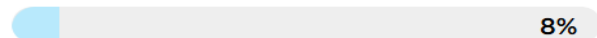

Pré-leitor Nível 4 - 33 estudante(s)

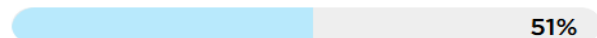

Leitor iniciante - 23 estudante(s)

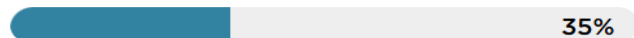

Leitor Fluente - 3 estudante(s)

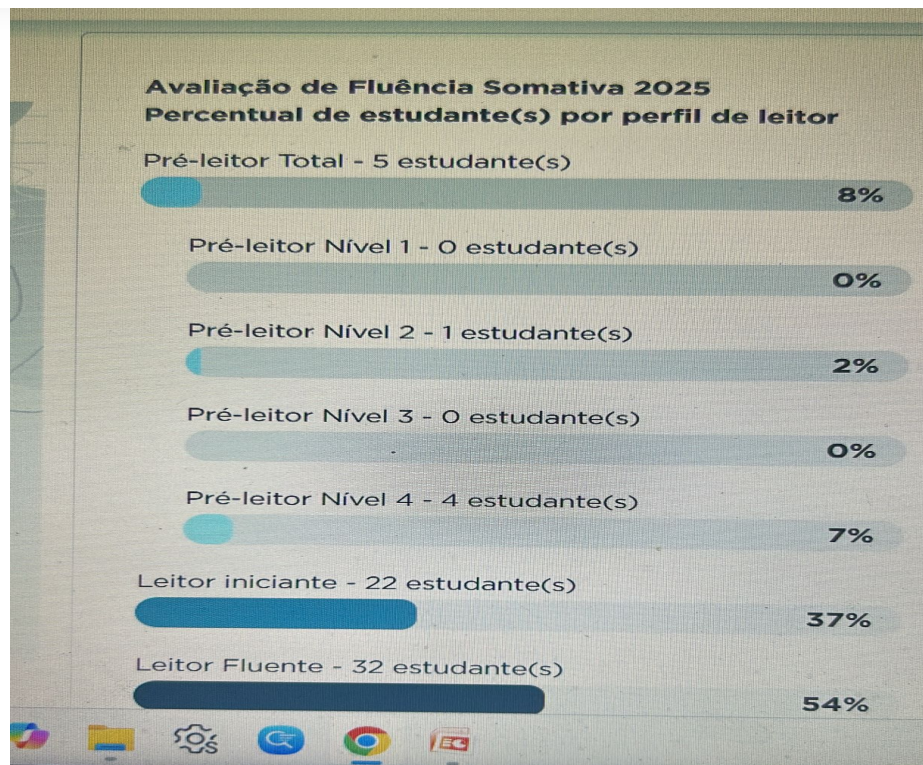
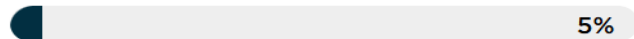



JACOBINA DO PIAUÍ

É SELO OURO

**PELO SEGUNDO
ANO CONSECUTIVO**

SEGUIMOS COM ALTA QUALIDADE NO ENSIO



SECRETARIA MUNICIPAL DE EDUCAÇÃO

Jacobina do Piauí



MERENDA ESCOLAR



- **Atende às exigências do PNAE:**
 - ✓ Valor calórico adequado por faixa etária
 - ✓ Baixo uso de processados
- **Acompanhamento mensal por nutricionista**
- **Aceitação alimentar: Positiva das escolas**
- **Dias letivos com merenda servida: 203 dias**



AÇÕES DO TRANSPORTE ESCOLAR

➤ FROTA

Própria: 07 ônibus para transporte de alunos; 01 mobi

Terceirizada: 11 ônibus grandes; 01 micro-ônibus, 01 veículo (Hilux Cab.

Dupla, 01 veículo pequeno para transporte de alunos

Monitores do transporte escolar: 20 monitores

Rotas: 20

Motoristas: 20

Coordenador de transporte escolar: 01



REGISTRO FOTOGRAFICO DAS AÇÕES DA SECRETARIA MUNICIPAL DE EDUCAÇÃO







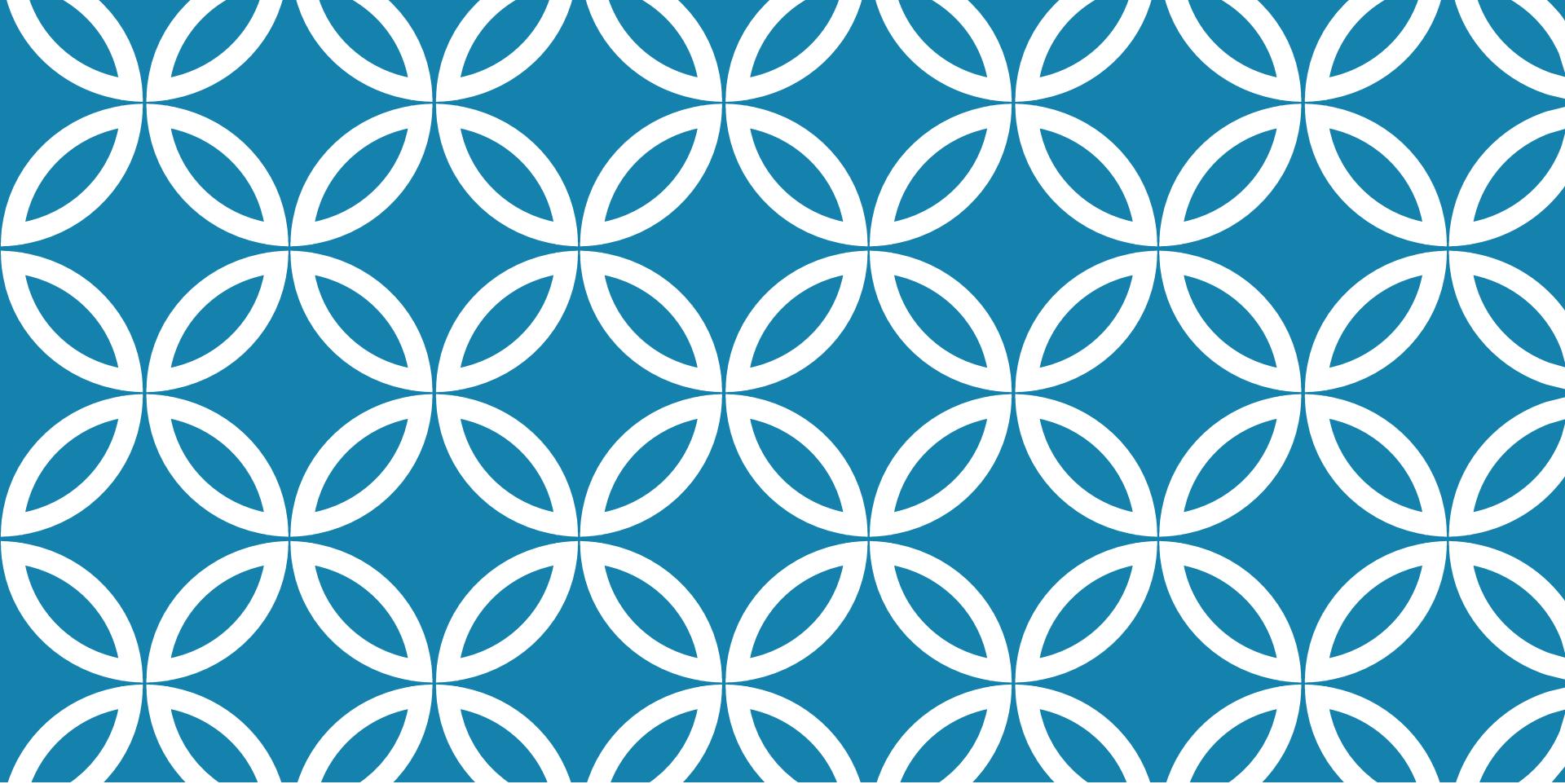

ANUAL DE 2025 RELATORIO E GESTÃO E LRF

PREFEITURA MUNICIPAL
DE JACOBINA DO
PIAÚÍ- PI

OBJETIVOS

- Demonstrar as receitas e as despesas arrecadas no período;
- Avaliar os índices legais de aplicação em saúde, educação , Profissionais da educação e de despesas com pessoal;
- Permitir a interação dos munícipes com a administração municipal.

DEMONSTRATIVO DAS
RECEITAS E DESPESAS DE 2025

**Orçamento do exercício de
2025 R\$ 55.614.745,81**

Receitas e Despesas Orçamentarias	Prevista no de 2025	SEMESTRE de 2025
Receitas	R\$ 55.614.745,81	R\$ 28.775.780,85
Despesas	R\$ 55.614.745,81	R\$ 26.426.949,73

ORGÃO	TOTAL	R\$
Legislativa	748.668,17	
Administração	4.793.801,55	
Previdencia social	105.665,93	
Assistência Social	884.969,57	
Saúde	3.685.286,77	
Educação	12.254.451,47	
Cultura	54.845,87	
Urbanismo	3.440.261,11	
Gestão Ambiental	48.803,00	
Energia	55.116,08	
Transporte	251.973,52	
Desporto e Lazer	79.204,50	
Encargos Especiais	23.042,19	

LIMITES CONSTITUCIONAIS DESPESAS PREVISTAS E REALIZADAS

SAÚDE

	Percentual Mínimo para Aplicação na SAÚDE em 2025	Percentual Aplicado no ANO de 2025
Saúde	<u>R\$ 1.608.119,93</u>	<u>R\$ 2.254.953,62</u>
Percentual	15% + (Outras Transferências p/ Saúde)	21,03%
%		

LIMITES CONSTITUCIONAIS DESpesas PREVISTAS E REALIZADAS

RECEITAS DE IMPOSTOS E TRANSFERÊNCIAS CONSTITUCIONAIS
DO EXERCÍCIO DE 2025

E D U C A Ç Ã O		
	Percentual Mínimo para Aplicação no EXERCÍCIO de 2025	Percentual Aplicado no ANO de 2025
Educação	<u>R\$ 2.680.199,88</u>	<u>R\$ 1.860.652,70</u>
Percentual	25% - (Transf. p/ FUNDEB) + (Outras Transf. p/ Educação – FNDE) +(conv.) + (Rem. De Dep.)	21,65%
%		

FUNDEB — PERCENTUAIS

BASE DE CÁLCULO — REPASSES PARA O FUNDEB

RECEITA DO FUNDEB DE 2025		R\$ 16.002.716,30
	Percentual Mínimo para Aplicação com profissionais da educação	Percentual Aplicado no ANO DE 2025
FUNDEB	<u>R\$ 10.930.065,84</u>	<u>R\$ 8.677.800,57</u>
Percentual - %	70%	56,21%
VAAT 50% INFANTIL	50%	25,50%
VAAT 15% CAPITAL	15%	21,37%

ÍNDICE DE DESPESA COM PESSOAL DO ANO DE 2025

TOTAL DA DESPESA COM PESSOAL	VALOR	PERCENTUAL
BASE DE CALCULO – RECEITA CORRENTE LIQUIDA	R\$ 28.320.757,60	100%
LIMITE MÁXIMO ESTABELECIDO PARA O ANO DE 2025	R\$ 15.293.209,10	54,00%
TOTAL DAS DESPESAS EXECUTADAS PARA O ANO DE 2025	R\$ 13.575.917,30	48,23%